

## くらしの好みと満足度についてのアンケート

### 調査ご協力をお願い

現在の経済学は、人々の好みや満足度について一定の前提に基づいています。しかしその前提が本当に正しいかどうかについては、ほとんど検討されていないのが現状です。私たち大阪大学は文部科学省の21世紀COE(Center of Excellence)プログラムに卓越した研究拠点として選ばれ、現在の経済学が前提としている人々の好みと満足度についての見方が正しいのかどうかを明らかにするためにアンケート調査を実施しております。

本調査は2003年以来、継続的に実施しており、皆様の貴重なご意見は、今後の経済学の発展に大きなインパクトを持ち、経済政策の運営に貢献するものです。

本調査の結果は**研究の目的以外には使用いたしません。また皆さまのお名前が外に出ることは絶対にありません。**

つきましては、お忙しいところ誠に恐縮ではございますが、以上の趣旨をご理解のうえ、ご協力をいただきますようお願い申し上げます。

大阪大学 教授 筒井義郎

\* 研究調査の結果は、<http://www2.econ.osaka-u.ac.jp/coe/>よりインターネット上で公開しています。

- ご回答は、依頼された方**ご自身**でご記入願います。
- 調査を強制するものではありません。
- **皆さまのお名前が外に出ることは絶対にありません。**
- 答えたくない質問にはお答えをいただかなくてもかまいません。
- 後日、調査票を受け取りに参りますので、それまでにご記入をお願いいたします。**調査にご協力いただいた方には、お礼(商品券 1000 円分)をそのときにお渡しします。**

(問い合わせ先)

社団法人 中央調査社

〒104-0061 東京都中央区銀座6-16-12

HOME PAGE: <http://www.crs.or.jp> E-MAIL: [office@crs.or.jp](mailto:office@crs.or.jp)

電話 0120-48-5351(フリーダイヤル) (勝手ながら、平日 9:00~17:00 にお願いたします)

ご回答いただいた調査票は\_\_\_月\_\_\_日ごろ、調査員の\_\_\_\_\_がいただきにまいります。

支局番号	地点番号	対象番号	補助欄	点検者欄

(1) (2) (3) (4) (5) (6) (7) (86)~(90)

第 8561 号

問1 あなたは、こどもの時、休みに出された宿題をいつごろやるが多かったですか。当てはまるものを**1つ**選び、番号に○をつけてください。

(11)

- 1 休みが始まると最初のころにやった
- 2 どちらかという最初のころにやった
- 3 毎日ほぼ均等にやった
- 4 どちらかという終わりのころにやった
- 5 休みの終わり頃にやった

問2 あなたは、こどもの時、休みに出された宿題をいつごろやるつもりでしたか。あてはまるものを**1つ**選び、番号に○をつけてください。

(12)

- 1 休みが始まると最初のころにやるつもりだった。
- 2 どちらかという最初のころにやるつもりだった
- 3 毎日ほぼ均等にやるつもりだった
- 4 どちらかという終わりのころにやるつもりだった
- 5 休みの終わり頃にやるつもりだった
- 6 計画はとくに立てなかった

問3 次の各項目は、あなたに当てはまりますか。「ぴったり当てはまる」を1、「全くあてはらない」を5として、当てはまる番号に○をつけてください。

	ぴったり当てはまる	どちらかというはまる	どちらかという当てはまる	どちらかという当てはまる	どちらかという当てはまる	全くあてはらない
日頃の生活の中で充実感を感じている	1	2	3	4	5	(13)
私は子供のころよくケガをするほうだった。	1	2	3	4	5	(14)
一旦、高い生活水準を味わうと、それを下げるのは苦痛だ	1	2	3	4	5	(15)
楽しみは後にとっておきたい	1	2	3	4	5	(16)
今日しなければならぬ仕事は必ず今日すます	1	2	3	4	5	(17)
明日に延ばしても大丈夫な仕事は明日する	1	2	3	4	5	(18)

( 続 く )



問4 2日後に1万円もらうか、9日後にいくらもらうかのどちらかを選べるとします。

2日後に1万円もらうこと（Aで表します）と、9日後に下記の表のそれぞれの行に指定した金額をもらうこと（Bで表します）を比較して、あなたが好む方を○で囲んでください。8つの行それぞれについて、A、または、Bを○で囲んでください。

選択肢A(円) (2日後受取)	選択肢B(円) (9日後受取)	金利(年表示)	選択回答欄		
10,000	9,981	-10%	A	B	(36)
10,000	10,000	0%	A	B	(37)
10,000	10,019	10%	A	B	(38)
10,000	10,038	20%	A	B	(39)
10,000	10,096	50%	A	B	(40)
10,000	10,191	100%	A	B	(41)
10,000	10,383	200%	A	B	(42)
10,000	10,574	300%	A	B	(43)

【以下の付問4-1と4-2は、問4の選択回答欄に、すべてA、または、すべてBとお答えの方におたずねします。それ以外の方は問5へお進みください】

【付問4-1は、問4の選択回答欄にすべてAとお答えの方にお尋ねします】

付問4-1 9日後の受取金額がいくら以上であれば、2日後に1万円をもらうことよりも9日後にももらうことの方を選びますか。

9日後の受取額が

	万		円	以上ならば、9日後の受取の方を選ぶ
--	---	--	---	-------------------

(44-49)

【付問4-2は、問4の選択回答欄にすべてBとお答えの方にお尋ねします】

付問4-2 9日後の受取金額がいくら以下であれば、9日後の受取よりも2日後に1万円をもらうことの方を選びますか。

9日後の受取額が

				円 以下ならば、2日後の受取の方を選ぶ
--	--	--	--	---------------------

(50-53)

skp=54, 55

問5 90日後に1万円もらうか、97日後にいくらもらうかのどちらかを選べるとします。90日後に1万円もらうこと(A)と、97日後に下記の表のそれぞれの行に指定した金額をもらうこと(B)を比較して、あなたが好む方を○で囲んでください。8つの行それぞれについて、A、または、Bを○で囲んでください。

選択肢A(円) (90日後受取)	選択肢B(円) (97日後受取)	金利(年表示)	選択回答欄		
10,000	9,981	-10%	A	B	(56)
10,000	10,000	0%	A	B	(57)
10,000	10,019	10%	A	B	(58)
10,000	10,038	20%	A	B	(59)
10,000	10,096	50%	A	B	(60)
10,000	10,191	100%	A	B	(61)
10,000	10,383	200%	A	B	(62)
10,000	10,574	300%	A	B	(63)

【以下の付問5-1と5-2は、問5の選択回答欄に、すべてA、または、すべてBとお答えの方におたずねします。それ以外の方は問6へお進みください】

【付問5-1は、問5の選択回答欄にすべてAとお答えの方にお尋ねします】

付問5-1 97日後の受取金額がいくら以上であれば、90日後に1万円をもらうことよりも97日後にもらうことの方を選びますか。

97日後の受取額が

--	--

万

--	--	--	--

円 以上ならば、97日後の受取の方を選ぶ

(64-69)

【付問5-2は、問5の選択回答欄にすべてBとお答えの方にお尋ねします】

付問5-2 97日後の受取金額がいくら以下であれば、97日後の受取よりも90日後に1万円をもらうことの方を選びますか。

97日後の受取額が

--	--	--	--

円 以下ならば、90日後の受取の方を選ぶ

(70-73)

問6 1ヵ月後に1万円もらうか、それからさらに1年後の13ヵ月後にいくらもらうかのどちらかを選べるとします。1ヵ月後に1万円もらうこと(A)と、13ヵ月後に下記の表のそれぞれの行に指定した金額をもらうこと(B)を比較して、あなたが好む方を○で囲んでください。  
8つの行それぞれについて、A、または、Bを○で囲んでください。

選択肢A(円) (1ヵ月後受取)	選択肢B(円) (13ヵ月後受取)	金利(年表示)	選択回答欄		
10,000	9,500	-5%	A	B	(11)
10,000	10,000	0%	A	B	(12)
10,000	10,200	2%	A	B	(13)
10,000	10,400	4%	A	B	(14)
10,000	10,600	6%	A	B	(15)
10,000	11,000	10%	A	B	(16)
10,000	12,000	20%	A	B	(17)
10,000	14,000	40%	A	B	(18)

【以下の付問6-1と6-2は、問6の選択回答欄に、すべてA、または、すべてBとお答えの方におたずねします。それ以外の方は問7へお進みください】

【付問6-1は、問6の選択回答欄にすべてAとお答えの方にお尋ねします】

付問6-1 13ヵ月後の受取金額がいくら以上であれば、1ヵ月後に1万円をもらうことよりも13ヵ月後にももらうことの方を選びますか。

13ヵ月後の受取額が

<div style="border-left: 1px dashed black; border-right: 1px dashed black; width: 80%;"></div>	万	<div style="border-left: 1px dashed black; border-right: 1px dashed black; width: 180%;"></div>	円	以上ならば、13ヵ月後の受取の方を選ぶ
--	---	---	---	---------------------

(19-24)

【付問6-2は、問6の選択回答欄にすべてBとお答えの方にお尋ねします】

付問6-2 13ヵ月後の受取金額がいくら以下であれば、13ヵ月後の受取よりも1ヵ月後に1万円をもらうことの方を選びますか。

13ヵ月後の受取額が

<div style="border-left: 1px dashed black; border-right: 1px dashed black; width: 180%;"></div>	円	以下ならば、1ヵ月後の受取の方を選ぶ
---	---	--------------------

(25-28)

【02】

問7 1ヵ月後に100万円もらうか、それからさらに1年後の13ヵ月後にいくらもらうかのどちらかを選べるとします。1ヵ月後に100万円もらうこと（Aで表します）と、13ヵ月後に下記の表のそれぞれの行に指定した金額をもらうこと（Bで表します）を比較して、あなたが好む方を○で囲んでください。8つの行それぞれについて、A、または、Bを○で囲んでください。

選択肢A(円) (1ヵ月後受取)	選択肢B(円) (13ヵ月後受取)	金利(年表示)	選択回答欄		
1,000,000	950,000	-5%	A	B	(29)
1,000,000	1,000,000	0%	A	B	(30)
1,000,000	1,001,000	0.1%	A	B	(31)
1,000,000	1,005,000	0.5%	A	B	(32)
1,000,000	1,010,000	1%	A	B	(33)
1,000,000	1,020,000	2%	A	B	(34)
1,000,000	1,060,000	6%	A	B	(35)
1,000,000	1,100,000	10%	A	B	(36)

【以下の付問7-1と7-2は、問7の選択回答欄に、すべてA、または、すべてBとお答えの方におたずねします。それ以外の方は問8へお進みください】

【付問7-1は、問7の選択回答欄にすべてAとお答えの方にお尋ねします】

付問7-1 13ヵ月後の受取金額がいくら以上であれば、1ヵ月後に100万円をもらうことよりも13ヵ月後にもらうことの方を選びますか。

13ヵ月後の受取額が

			万					円	以上ならば、13ヵ月後の受取りの方を選ぶ
--	--	--	---	--	--	--	--	---	----------------------

(37-43)

【付問7-2は、問7の選択回答欄にすべてBとお答えの方にお尋ねします】

付問7-2 13ヵ月後の受取金額がいくら以下であれば、13ヵ月後の受取りよりも1ヵ月後に100万円をもらうことの方を選びますか。

13ヵ月後の受取額が

		万					円	以下ならば、1ヵ月後の受取りの方を選ぶ
--	--	---	--	--	--	--	---	---------------------

(44-49)

【02】

問 8 1 カ月後に 100 万円支払うか、それからさらに 1 年後の 13 カ月後にいくら支払うかのどちらかを選べるとします。1 カ月後に 100 万円支払うこと (A で表します) と、13 カ月後に下記の表のそれぞれの行に指定した金額を支払うこと (B で表します) を比較して、あなたが好む方を○で囲んでください。8 つの行それぞれについて、A、または、B を○で囲んでください。

選択肢 A (円) (1 カ月後支払い)	選択肢 B (円) (13 カ月後支払い)	金利(年表示)	選択回答欄		
1,000,000	950,000	-5%	A	B	(50)
1,000,000	1,000,000	0%	A	B	(51)
1,000,000	1,001,000	0.1%	A	B	(52)
1,000,000	1,005,000	0.5%	A	B	(53)
1,000,000	1,010,000	1%	A	B	(54)
1,000,000	1,020,000	2%	A	B	(55)
1,000,000	1,060,000	6%	A	B	(56)
1,000,000	1,100,000	10%	A	B	(57)

【以下の付問 8-1 と 8-2 は、問 8 の選択回答欄に、すべて A、または、すべて B とお答えの方におたずねします。それ以外の方は問 9 へお進みください】

【付問 8-1 は、問 8 の選択回答欄にすべて A とお答えの方にお尋ねします】

付問 8-1 13 カ月後の支払い金額がいくら以下であれば、1 カ月後に 100 万円を支払うことよりも 13 カ月後に支払うことの方を選びますか。

13 カ月後の支払額が

万
 
 円
 以下ならば、13 カ月後の支払いの方を選ぶ

(58-63)

【付問 8-2 は、問 8 の選択回答欄にすべて B とお答えの方にお尋ねします】

付問 8-2 13 カ月後の支払金額がいくら以上であれば、13 カ月後の支払いよりも 1 カ月後に 100 万円を支払うことの方を選びますか。

13 カ月後の支払額が

万
 
 円
 以上ならば、1 カ月後の支払いの方を選ぶ

(64-70)

【02】



問9 次の各項目に書かれた考えに、あなたは賛成ですか。「完全に賛成」を1、「完全に反対」を5として、当てはまる番号に○をつけてください。

	完全に賛成	どちらかという と賛成	どちらとも いえない	どちらかという と反対	完全に反対	
お金のことを考えるのは はしたない	1	2	3	4	5	(71)
先のことは不確実だから、 考えても無駄だ	1	2	3	4	5	(72)
いざという場合の備えに、買 いたいものをがまんしてで も、できる限り貯蓄をしてお くべきだ	1	2	3	4	5	(73)
悪法でも法律は絶対に守らな ければならない	1	2	3	4	5	(74)
絶対に見つからないなら、か なり悪いことでもやって良い	1	2	3	4	5	(75)
ギャンブルはすべきでない	1	2	3	4	5	(76)
お金を貯めることが人生の目 的だ	1	2	3	4	5	(77)

(8)~(10)=103

問10 あなたの仕事に対する報酬の支払方法として、次の2つのうち、あなたにとって望ましいのはどちらですか。仕事の内容は同じです。当てはまるものを**1つ**選び、番号に○をつけてください。  
扶養ふようされている人（学生、主婦など）は、あなたの現在の生活費を月収とと考えてください。

(11)

1	2
月収が半々の確率で現在の月収の <b>2倍</b> になるか 現在の月収の <b>30%減</b> になる仕事	あなたの現在の月収の <b>5%増し</b> に確定してい る仕事
付問 10-1 【問10で「1」と回答した方のみ】 次の2つの仕事のうち、あなたにとって、 望ましいのはどちらですか。当てはまるもの を <b>1つ</b> 選び、番号に○をつけてください。	付問 10-2 【問10で「2」と回答した方のみ】 次の2つの仕事のうち、あなたにとって、 望ましいのはどちらですか。当てはまるもの を <b>1つ</b> 選び、番号に○をつけてください。
1 月収が半々の確率で現在の月収の <b>2倍</b> になるか現在の月収の <b>半分</b> になる仕事	1 月収が半々の確率で現在の月収の <b>2倍に</b> なるか現在の月収の <b>10%減</b> になる仕事
2 月収が現在の月収の <b>5%増し</b> に確定し ている仕事	2 月収が現在の月収の <b>5%増し</b> に確定して いる仕事

(12) (13)

問 11 あなたの仕事に対する報酬の支払方法として、次の2つのうち、あなたにとって望ましいのはどちらですか。 仕事の内容は同じです。当てはまるものを**1つ**選び、番号に○をつけてください。扶養されている人（学生、主婦など）は、あなたの現在の生活費を月収と考えてください。

(14)

1	2
月収が半々の確率で現在の月収の <b>60%増し</b> になるか現在の月収の <b>10%減</b> になる仕事	あなたの現在の月収の <b>5%増しに確定している</b> 仕事
↓	↓
付問 11-1 【問 11 で「1」と回答した方のみ】 次の2つの仕事のうち、あなたにとって、望ましいのはどちらですか。当てはまるものを <b>1つ</b> 選び、番号に○をつけてください。	付問 11-2 【問 11 で「2」と回答した方のみ】 次の2つの仕事のうち、あなたにとって、望ましいのはどちらですか。当てはまるものを <b>1つ</b> 選び、番号に○をつけてください。
1 月収が半々の確率で現在の月収の <b>30%増し</b> になるか現在の月収の <b>10%減</b> になる仕事	1 月収が半々の確率で現在の月収の <b>200%増し</b> になるか現在の月収の <b>10%減</b> になる仕事
2 月収が現在の月収の <b>5%増しに確定している</b> 仕事	2 月収が現在の月収の <b>5%増しに確定している</b> 仕事

(15) (16)

問 12 あなたが現在の年収の2倍に相当する預金を持っており、その全額を2年間で消費して生活するとします。ただし、この2年間に預金を取り崩す以外に収入はないとします。下記に特定する預金金利の時に、あなたは、1年目と2年目のどちらでより多く消費しようとするか。**6つの行それぞれについて、A「1年目により多く消費する」または、B「2年目により多く消費する」のどちらかに○をつけてください。**1年目に消費しなかった残額については利子が付くことを考慮に入れて回答してください。

預金金利	A: 1年目に、より多く消費する	B: 2年目に、より多く消費する
0 %	A	B
2 %	A	B
4 %	A	B
6 %	A	B
8 %	A	B
10 %	A	B

(17)

(18)

(19)

(20)

(21)

(22)

(23-28)=skip

【03】

問 13 今から10年間、生活に必要な住居や品物を国から与えられるとします。その総量が決まっているとした場合、あなたは次のどのパターンを選びますか。当てはまるものを1つ選び、番号に○をつけてください。

- 1 最初のほうの生活レベルを高くし、だんだん生活レベルを下げる
- 2 毎年同じ生活レベル
- 3 最初のほうの生活レベルを低くし、だんだん生活レベルを上げる

(29)

問 14 半々の確率で当たりか外れになり、当たった場合には2,000円もらえますが、外れた場合には何ももらえない宝くじがあります。あなたはこのくじが200円で売っていれば買いますか。当てはまるものを1つ選び、番号に○をつけてください。

(30)

1	2
買　　う	買わない
↓	↓
<b>付問 14-1 【問 14 で「1」と回答した方のみ】</b> 問 14 の宝くじがいくらまで高くなっても買いますか。ぎりぎりの値段を次の1から6の中からお選びください。	<b>付問 14-2 【問 14 で「2」と回答した方のみ】</b> 問 14 の宝くじがいくらまで安くなれば買いますか。ぎりぎりの値段を次の1から6の中からお選びください。
1 300円までなら買う 2 400円までなら買う 3 600円までなら買う 4 1,000円までなら買う 5 2,000円までなら買う 6 2,000円以上でも買う	1 190円になれば買う 2 150円になれば買う 3 100円になれば買う 4 50円になれば買う 5 1円になれば買う 6 1円でも買わない
(31)	(32)

【03】

問 15 百分の一の確率で当たり、当たった場合には10万円もらえますが、外れた場合には何ももらえない宝くじがあります。あなたはこのくじが200円で売って売れば買いますか。当てはまるものを1つ選び、番号に○をつけてください。

(33)

1	2
買　　う	買わない
<b>付問 15-1 【問 15 で「1」と回答した方のみ】</b> 問 15 の宝くじがいくらまで高くなっても買いますか。ぎりぎりの値段を次の1から6の中からお選びください。	<b>付問 15-2 【問 15 で「2」と回答した方のみ】</b> 問 15 の宝くじがいくらまで安くなれば買いますか。ぎりぎりの値段を次の1から6の中からお選びください。
1 300円までなら買う 2 400円までなら買う 3 600円までなら買う 4 1,000円までなら買う 5 2,000円までなら買う 6 2,000円以上でも買う	1 190円になれば買う 2 150円になれば買う 3 100円になれば買う 4 50円になれば買う 5 1円になれば買う 6 1円でも買わない

(34) (35)

問 16 半々の確率で当たりか外れになり、当たった場合には2,000円もらえますが、外れた場合には何ももらえない宝くじがあります。あなたがこの宝くじをもらったとしてください。このくじを200円で買いたいという人がいれば、あなたは売りますか。当てはまるものを1つ選び、番号に○をつけてください。

(36)

1	2
売　　る	売らない
<b>付問 16-1 【問 16 で「1」と回答した方のみ】</b> 問 16 の宝くじがいくらまで安くなっても売りますか。ぎりぎりの値段を次の1から6の中からお選びください。	<b>付問 16-2 【問 16 で「2」と回答した方のみ】</b> 問 16 の宝くじがいくらまで高くなれば売りますか。ぎりぎりの値段を次の1から6の中からお選びください。
1 190円までなら売る 2 150円までなら売る 3 100円までなら売る 4 50円までなら売る 5 2円までなら売る 6 1円でも売る	1 300円になれば売る 2 400円になれば売る 3 600円になれば売る 4 1,000円になれば売る 5 2,000円になれば売る 6 2,000円以上でも売らない

(37)

(38)

【03】

問 17 1 / 2 の確率で 2,000 円の損失が発生する可能性があることが分かっているとします。200 円の保険料を支払っておけば、損失が発生した場合もその損失額を回収することができるものとします。この場合、あなたは**この保険料を支払いますか**。当てはまるものを 1 つ選び、番号に○をつけてください。(39)

1	2
支払う	支払わない
<b>付問 17-1 【問 17 で「1」と回答した方のみ】</b> 問 17 の保険料がいくらまで高くなってもこの <b>保険料を支払いますか</b> 。ぎりぎりの値段を次の 1 から 6 の中からお選びください。	<b>付問 17-2 【問 17 で「2」と回答した方のみ】</b> 問 17 の保険料がいくらまで安くなればこの <b>保険料を支払いますか</b> 。ぎりぎりの値段を次の 1 から 6 の中からお選びください。
1 300 円までなら支払う 2 400 円までなら支払う 3 600 円までなら支払う 4 1,000 円までなら支払う 5 2,000 円までなら支払う 6 2,000 円以上でも支払う	1 190 円になれば支払う 2 150 円になれば支払う 3 100 円になれば支払う 4 50 円になれば支払う 5 1 円になれば支払う 6 1 円でも支払わない
(40)	(41)

問 18 半々の確率で当たりか外れになり、**当たった場合には 2,000 円**もらえますが、**外れた場合には 1,000 円支払わなくてはならない**くじがあるとします。あなたはこのくじをもらうことももらわないこともできます。あなたは**このくじをもらいますか**。当てはまるものを 1 つ選び、番号に○をつけてください。(42)

1	2
もらう	もらわない
<b>付問 18-1 【問 18 で「1」と回答した方のみ】</b> くじが外れた場合の支払額がいくらまで <b>高くなってもこのくじをもらいますか</b> 。ぎりぎりの値段を次の 1 から 6 の中からお選びください。	<b>付問 18-2 【問 18 で「2」と回答した方のみ】</b> くじが外れた場合の支払額がいくらまで <b>低くなればこのくじをもらいますか</b> 。ぎりぎりの値段を次の 1 から 6 の中からお選びください。
1 1,200 円までならもらう 2 1,400 円までならもらう 3 1,600 円までならもらう 4 1,800 円までならもらう 5 2,000 円までならもらう 6 2,000 円以上でももらう	1 800 円になればもらう 2 600 円になればもらう 3 400 円になればもらう 4 200 円になればもらう 5 1 円になればもらう 6 1 円でももらわない
(43)	(44)





問 25 あなたの周りの人の生活水準はあなたの生活水準と比べて高いと思いますか。当てはまるものを1つ選び、その番号に○をつけてください。

- 1 自分よりかなり低い
- 2 どちらかといえば自分より低い
- 3 だいたい自分と同じくらい
- 4 どちらかといえば自分より高い
- 5 自分よりかなり高い

(53)

付問 25-1 問 25 であなたは誰と生活水準を比べましたか。もっとも当てはまる番号1つに○をつけてください。

- 1 近所に住んでいる人
- 2 学校時代の同級生
- 3 親戚・親族
- 4 子供の同級生の家庭
- 5 勤め先の会社の同年齢・同学歴または同期入社の人
- 6 勤め先の会社で（年齢・学歴・入社年に関わらず）ほぼ同じ仕事をしている人
- 7 同業他社で同年齢・同学歴または同期入社の人
- 8 同業他社で（年齢・学歴・入社年に関わらず）ほぼ同じ仕事をしている人
- 9 日本全体の平均的な人
- 10 世界全体の平均的な人
- 11 上記以外の知人・友人
- 12 その他（具体的に )
- 13 わからない

(54, 55)

問 26 次の質問は、ご両親がいない場合は、「いる」と仮定してお答えください。またご両親が同居している方は、別居したとしたらとの想定でお答えください。

あなたのご両親の一人あたり所得が、あなたの世帯一人あたり所得の3分の1しかなかったとします。このとき、あなたは事態が改善するまで（数年かかるかもしれませんが）、毎月あなたの世帯一人あたり所得の最大何%までならご両親に援助してもよいですか。最も近いものを○で囲んでください。

- 1 最大 2%まで援助する
- 2 最大 5%まで援助する
- 3 最大10%まで援助する
- 4 最大20%まで援助する
- 5 援助しない

(56)

【03】



問 27 次の質問は、独立して生計を営むお子さんが「いる」と仮定してお答えください。お子さんが同居している方は、別居したとしたらとの想定でお答えください。

あなたの**お子さんの一人**が、あなたの世帯の一人あたり所得の**3分の1の所得**しかなかったとします。このとき、あなたは事態が改善するまで（数年かかるかもしれません）、毎月あなたの世帯の一人あたり所得の何%までならそのお子さんに援助してもよいですか。最も近いものを○で囲んでください。

- 1 最大 2%まで援助する
- 2 最大 5%まで援助する
- 3 最大10%まで援助する
- 4 最大20%まで援助する
- 5 援助しない

(57)

問 28 世帯一人あたりの所得が、あなたの世帯の一人あたり所得の5分の1しかない貧しい人に対して寄付をしている有名な慈善団体をあなたが知ったとします。あなたは、毎月あなたの世帯の一人あたり所得の何%までならその慈善団体に寄付してもよいですか。あなたは、あなたの寄付が直接この貧しい人たちに届くことを知っているとしします。最大何%までなら寄付してもよいと思っているか、最も近いものを○で囲んでください。

- 1 最大 2%まで寄付する
- 2 最大 5%まで寄付する
- 3 最大10%まで寄付する
- 4 最大20%まで寄付する
- 5 寄付しない

(58)

問 29 世帯一人あたりの所得が、あなたの世帯の一人あたり所得の5分の1しかない貧しい人に対して寄付をしている有名な慈善団体をあなたが知ったとします。あなたは、毎月あなたの世帯の一人あたり所得の何%までならその慈善団体に寄付してもよいですか。あなたが**寄付した額の2倍の額**が直接この貧しい人たちに届くことを知っているとしします。最大何%までなら寄付してもよいと思っているか、最も近いものを○で囲んでください。

- 1 最大 2%まで寄付する
- 2 最大 5%まで寄付する
- 3 最大10%まで寄付する
- 4 最大20%まで寄付する
- 5 寄付しない

(59)

問 30 仮にあなたの5歳の子供が高い熱を出して苦しんでいるとします。医者は、熱も苦痛もまったく害をもたらさないと云います。一方、この症状を治す薬を飲むと子供が大人になったときの病気に対する抵抗力が少し弱くなります。このとき、あなたは子供に薬を飲ませますか。当てはまるものを**1つ**選び、番号に○をつけてください。

- 1 高熱の症状が1日つづくと思われる場合、薬を子供に飲ませる
- 2 高熱の症状が2日つづくと思われる場合、薬を子供に飲ませる
- 3 高熱の症状が1週間つづくと思われる場合、薬を子供に飲ませる
- 4 高熱の症状が1ヶ月つづくと思われる場合、薬を子供に飲ませる
- 5 子供に薬を飲ませない

(60)

問 31 仮にあなたの 19 歳の子供がコンサートのチケットを買うために過去 1 ヶ月レストランでアルバイトをしていて、あなたはアルバイトに同意していたとします。子供が解雇されて、チケットの料金の 10 分の 1 のお金を出して助けてくれるように頼んできました。あなたがお金を与えないと、チケットは売り切れになります。この時あなたのとる態度は、つぎのどれですか。当てはまるものを **1 つ** 選び、番号に○をつけてください。

- 1 子供が解雇された理由がどうであれ、子供にお金を与える
- 2 子供に非がなく解雇された場合は、子供にお金を与える
- 3 子供のためにならないので私は子供にお金を与えない
- 4 お金が無駄になるので子供にお金を与えない

(61)

問 32 日本人の髪の毛は、平均して、1 年で、だいたいどのくらいのびると思いますか。正しい値が間違いなく確実に含まれるという自信をもてる範囲をお答えください。

正しい値は 

--	--	--

 c m から 

--	--	--

 c m の間に、確実に入る

(62-64, 65-67)

【03】

問 33 あなたが 2006 年に得た所得の 5% 増しの所得が今後も保証されているとします。インフレはありません。

まず、2007 年の消費を控えて貯蓄すると、その貯蓄したお金の 2 倍だけ、2008 年に多く消費できるとします (金利にすると 100% に相当します)。この想定の下であなたがとることができる消費パターンを下の表に示しています。あなたはこの表の A から F のうち、どのパターンを好みますか。もっとも好むパターンと 2 番目に好むパターンをそれぞれ A ~ F から選んでお答えください。

もっとも好むパターン                       2 番目に好むパターン

(68) (69)

選択可能な消費パターン

	2007 年の消費	2008 年の消費
	2006 年にくらべて	2006 年にくらべて
A	10% 減	35% 増
B	5% 減	25% 増
C	1% 減	17% 増
D	2% 増	11% 増
E	5% 増	5% 増
F	10% 増	5% 減

2006 年の消費を 100 としたときの、A ~ F の消費のパターンを図に表すと次のようになります。参考にご覧ください。

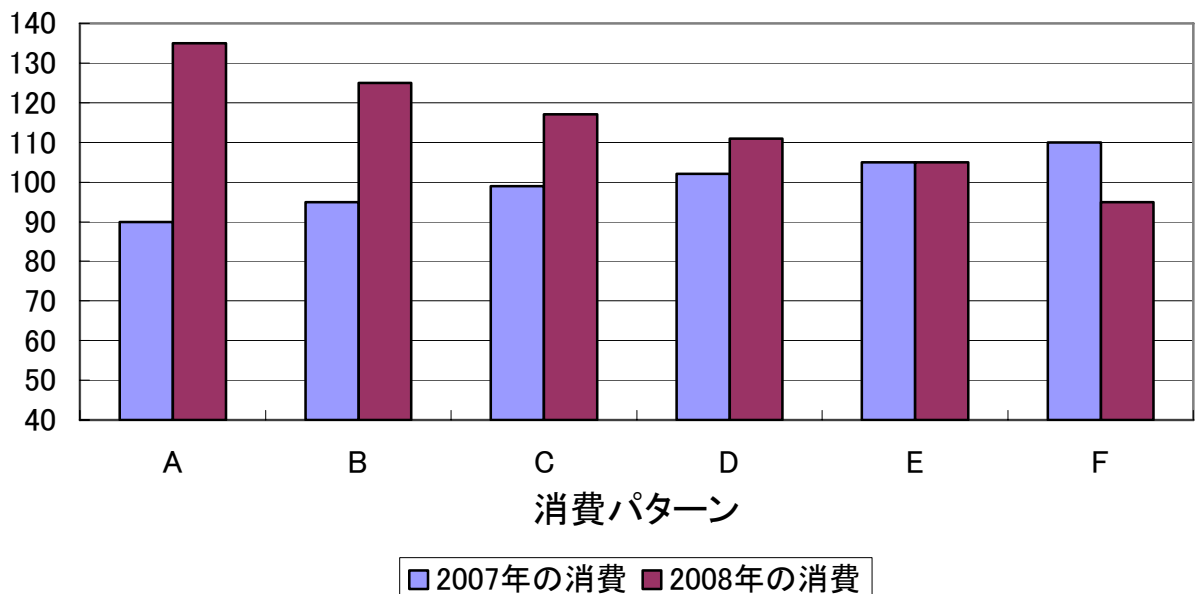

問 34 今度は、2007年の消費を控えて貯蓄すると、その貯蓄したお金の3倍だけ、2008年に多く消費できるとします(金利にすると200%に相当します)。この想定の下であなたがとることができる消費パターンを下の表に示しています。あなたはこの表のAからFのうち、どのパターンを好みますか。もっとも好むパターンと2番目に好むパターンをお答えください。もっとも好むパターンと2番目に好むパターンをそれぞれA～Fから選んでお答えください。

もっとも好むパターン  2番目に好むパターン

(70) (71)

選択可能な消費パターン

	2007年の消費	2008年の消費
	2006年にくらべて	2006年にくらべて
A	20%減	80%増
B	10%減	50%増
C	1%減	23%増
D	2%増	14%増
E	5%増	5%増
F	10%増	10%減

2006年の消費を100としたときの、A～Fの消費のパターンを図に表すと次のようになります。参考にご覧ください。

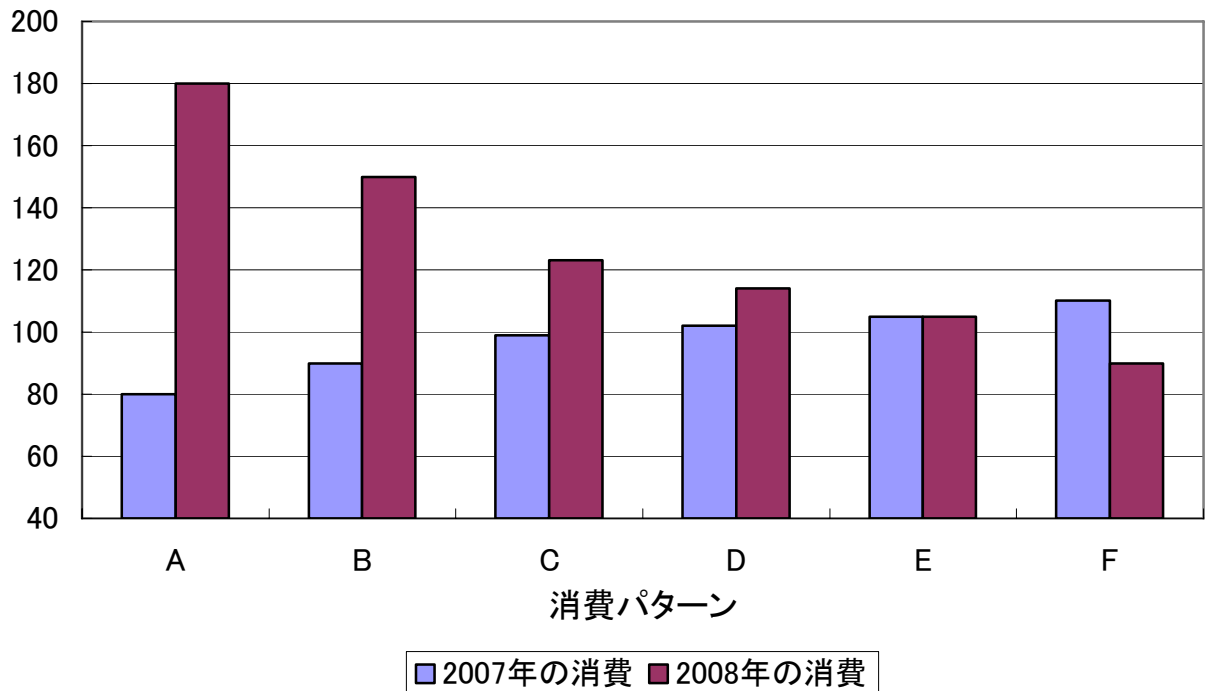

**問 35** あなたとあなたの配偶者は、ふだん一週間のうち何時間ぐらい仕事をしていますか？働いている方は、該当欄に時間を記入してください。働いていない方は **X**「働いていない」、配偶者がいっしょにいない方は **0**「配偶者はいない」、配偶者が働いていない方は **1**「配偶者は働いていない」に○をつけてください。

あなた 週 

--	--	--

 時間 **X** 働いていない → 付問 35 - 1 へ

(11-13) (14)

配偶者 週 

--	--	--

 時間 **0** 配偶者はいない **1** 配偶者は働いていない

(15-17) (18)

**付問 35 - 1** 仮にあなたが働いてたとしたら、時給いくらの仕事に就いているとお考えですか？

時給 

--	--	--	--	--

 円

(19-23)

**問 36** あなたとあなたの配偶者は一年間のうち何日ぐらい仕事をしていますか？

あなた 約 

--	--	--

 日 **X** 働いていない

(24-26) (27)

配偶者 約 

--	--	--

 日 **0** 配偶者はいない **1** 配偶者は働いていない

(28-30) (31)

**問 37** あなたとあなたの配偶者は何歳まで働き続ける予定ですか？既に、退職して働いていない方は、退職された年齢をご記入ください。働いたことはない方は **X**「働いたことはない」に○をつけてください。

あなた 

--

 歳 **X** 働いたことはない

(32, 33) (34)

配偶者 

--

 歳 **0** 配偶者はいない **1** 配偶者は働いていない

(35, 36) (37)

【04】

**問 38** あなたが宝くじに当たったとします。宝くじの賞金は、あなたの昨年の世帯所得と同じ金額が、毎年あなたが生きている限り支払われ続けられるものです（配偶者がいらっしゃる場合はあなたか配偶者のどちらかが生きている限り支払われ続けます）。この宝くじが、あなたの生活をどのように変えるかをお訊きします。

あなたの仕事が自由に労働時間を変えられるものだったとします。宝くじに当選することで、あなたは労働時間を増やしますか、減らしますか？それはどの程度ですか？仕事を辞める場合には、他の仕事に就けないと考えてお答えください。

1. 増やす → 週  時間 増やす
2. 変えない
3. 減らす → 週  時間 減らす
4. すぐに仕事を辞めて働かない
5. 働いていない
6. わからない

(38) (39, 40) (41, 42)

**問 39** あなたの勤め先が、時間あたり賃金を今年一年に限り現在の半分にすることにしましたとします。

あなたの労働時間が自由に変えられるとすれば、あなたは今年の労働時間を増やしますか、減らしますか？それはどの程度ですか？仕事を辞める場合には、他の仕事に就けないと考えてお答えください。

1. 増やす → 週  時間 増やす
2. 変えない
3. 減らす → 週  時間 減らす
4. すぐに仕事を辞めて働かない
5. 働いていない
6. わからない

(43) (44, 45) (46, 47)

**問 40** あなたの勤め先が、時間あたり賃金を永久に半分にすることにしましたとします。

あなたの労働時間が自由に変えられるとすれば、あなたは労働時間を増やしますか、減らしますか？それはどの程度ですか？仕事を辞める場合には、他の仕事に就けないと考えてお答えください。

1. 増やす → 週  時間 増やす
2. 変えない
3. 減らす → 週  時間 減らす
4. すぐに仕事を辞めて働かない
5. 働いていない
6. わからない

(48) (49, 50) (51, 52)

【04】

問 41 あなたの勤め先が、時間あたり賃金を**永久に 10%減らす**ことにしたとします。

あなたの労働時間が自由に変更されるとすれば、あなたは労働時間を増やしますか、減らしますか？それはどの程度ですか？仕事を辞める場合には、他の仕事に就けないと考えてお答えください。

1. 増やす → 週  時間 増やす
2. 変えない
3. 減らす → 週  時間 減らす
4. すぐに仕事を辞めて働かない
5. 働いていない
6. わからない

(53) (54, 55) (56, 57)

問 42 あなたの勤め先が、時間あたり賃金を**永久に 10%増やす**ことにしたとします。

あなたの労働時間が自由に変更されるとすれば、あなたは労働時間を増やしますか、減らしますか？それはどの程度ですか？仕事を辞める場合には、他の仕事に就けないと考えてお答えください。

現在、働いていない方は、付問 35 - 1 で回答した時給が永久に 10%増しになったとします。その場合に、働くならば「1」を選択して労働時間を記入し、現在のまま働かないならば「2」を選択してください。

1. 増やす → 週  時間 増やす
2. 変えない
3. 減らす → 週  時間 減らす
4. すぐに仕事を辞めて働かない
5. わからない

(58) (59, 60) (61, 62)

問 43 あなたの勤め先が、時間あたり賃金を**永久に 2 倍にする**ことにしたとします。

あなたの労働時間が自由に変更されるとすれば、あなたは労働時間を増やしますか、減らしますか？それはどの程度ですか？仕事を辞める場合には、他の仕事に就けないと考えてお答えください。

現在、働いていない方は、付問 35 - 1 で回答した時給が永久に 2 倍になったとします。その場合に、働くならば「1」を選択して労働時間を記入し、現在のまま働かないならば「2」を選択してください。

1. 増やす → 週  時間 増やす
2. 変えない
3. 減らす → 週  時間 減らす
4. すぐに仕事を辞めて働かない
5. わからない

(63) (64, 65) (66, 67)

問 44 あなたの勤め先が、時間あたり賃金を今年一年に限り現在の2倍にすることにしました。あなたの労働時間が自由に変更されるとすれば、あなたは今年の労働時間を増やしますか、減らしますか？それはどの程度ですか？仕事を辞める場合には、他の仕事に就けないと考えてお答えください。

現在、働いていない方は、付問 35 - 1 で回答した時給が今年一年に限り現在の賃金の2倍になったとします。その場合に、働くならば「1」を選択して労働時間を記入し、現在のまま働かないならば「2」を選択してください。

1. 増やす → 週  時間 増やす  
 2. 変えない  
 3. 減らす → 週  時間 減らす  
 4. すぐに仕事を辞めて働かない  
 5. わからない

(68) (69, 70) (71, 72)

問 45 あなたの勤め先が、時間あたり賃金を永久に何%減らすとしたら、すぐに仕事を辞めますか？仕事を辞めると、他の仕事に就けないと考えてお答えください。働いてない方は X「働いていない」に○をつけてください。

%      X 働いていない      → 付問 45-1 へ

1 時間あたり賃金が0円でも仕事を辞めない

(73-75) (76)

【働いていない方へ】

付問 45-1 付問 35 - 1 で回答した時給が永久に何%増えたとしたら、すぐに仕事に就きますか？時給がどれだけ増えても仕事に就かない方は、X「働かない」に○をつけてください。

%      X 働かない

(77-80) (81)

<以下では、あなたご自身についてお尋ねします。>

(8-10)=105

Q1 あなたの性別は。

- 1 男性                      2 女性

(11)

【04, 05】



Q2 現在、配偶者はおられますか。当てはまるものを**1つ**選び、番号に○をつけてください。なお、配偶者には事実婚による相手も含めてください。

- 1 配偶者有り (現在夫または妻がいる。事実婚を含む) → 付問 Q2-1 へ
- 2 配偶者なし

(12)

付問 Q2-1 現在の配偶者と結婚したのはいつですか。元号に○を1つつけて、数字を記入してください。

1 大正   2 昭和   3 平成			年			月
--------------------	--	--	---	--	--	---

(13, 14-15, 16-17)

あるいは、あなたが 

--

 歳のとき

(18, 19)

【全員の方にお尋ねします】

Q3 これまでに配偶者との死別や離別を経験されたことがありますか。当てはまるものを**1つだけ**選び、番号に○をつけてください。なお、これまでの配偶者には事実婚による相手も含めてください。

(20)

- 1 離別した経験がある
- 2 死別した経験がある
- 3 離別と死別両方の経験がある
- 4 いずれもない

Q4 あなたの身長と体重をご記入ください。(小数点以下は四捨五入)

身長 

--	--	--

 c m

体重 

--	--	--

 k g

(21-23) (24-26)

Q5 あなたの現在の利き手と生まれつきの利き手をお答えください。それぞれ当てはまるものを**1つ**選び、番号をご記入ください。

現在 



      生まれつき

- 1 右利き      2 左利き      3 両利き

(27, 28)

【05】

【現在配偶者がおられない方は、以下の質問で「あなた」の欄のみにご回答ください。】

Q6 あなたとあなたの配偶者がお生まれになったのは何年ですか。

あなた	昭和			年	配偶者	1 大正	2 昭和	3 平成			年
-----	----	--	--	---	-----	------	------	------	--	--	---

(13, 14) (15, 16, 17)

Q7 あなたが**15歳**のころにご兄弟・姉妹がいらっしゃいましたか。人数を記入してください。

あなたの ( 兄  人      姉  人      弟  人      妹  人 )

(18)                      (19)                      (20)                      (21)

Q8 あなたとあなたの配偶者にはご健在のご兄弟がいらっしゃいますか。人数を記入してください。  
なくなられた方は除きます。

あなた ( 兄  人      姉  人      弟  人      妹  人 )

(22)                      (23)                      (24)                      (25)

配偶者 ( 兄  人      姉  人      弟  人      妹  人 )

(26)                      (27)                      (28)                      (29)

Q9 あなたとあなたの配偶者が**最後に卒業された学校**をお答えください。在学中の方は、現在在学している学校をお答えください。当てはまるものを**1つ**選び、番号をご記入ください。

あなた       配偶者

(30, 31) (32, 33)

- 1 小中学校 卒業 (尋常小学校、高等小学校を含む)
- 2 高等学校 中退 (旧制中学校、女学校、実業学校、師範学校を含む)
- 3 高等学校 卒業 (旧制中学校、女学校、実業学校、師範学校を含む) (卒業見込みを含む)
- 4 短期大学 中退 (高専等を含む)
- 5 短期大学 卒業 (高専等を含む) (卒業見込みを含む)
- 6 大学 中退 (旧制高校、旧制高等専門学校を含む)
- 7 大学 卒業 (旧制高校、旧制高等専門学校を含む) (卒業見込みを含む)
- 8 大学院修士課程 中退
- 9 大学院修士課程 修了 (卒業見込みを含む)
- 10 大学院博士課程 中退
- 11 大学院博士課程 修了 (卒業見込みを含む)

Q10 あなたとあなたの配偶者の**職業**は次のどれにあたりますか。当てはまるものを**1つ**選び、番号をご記入ください。

あなた  配偶者

(34, 35) (36, 37)

- 1 事務職（一般・営業職など）
- 2 販売職（小売店主、販売店員、外交員など）
- 3 管理職（課長以上の公務員又は会社員、会社役員など）
- 4 専門的・技術的職業（教員、医師、技術者、作家など）
- 5 サービス職（理美容師、ウェ이터・ウェイトレス、タクシー運転手、保安関係従業員など）
- 6 現業職（大工、修理工、生産工程作業員など）
- 7 農林漁業
- 8 主婦・主夫（パートタイム従業者）
- 9 主婦・主夫（無職の）
- 10 学生
- 11 引退（主婦・主夫を除く）
- 12 失業（主婦・主夫を除く）
- 13 その他

【以下の付問 Q10-1 から付問 Q10-4 までは、Q10 で「あなた」の欄に「1」～「7」とお答えの方におたずねします。それ以外の方は Q11 へお進みください】

付問 Q10-1 あなたの**勤務形態**は次のどれに当たりますか。当てはまるものを**1つ**選び、番号に○をつけてください。

- |            |               |            |
|------------|---------------|------------|
| 1 会社員・団体職員 | 2 公務員         | 3 会社経営者・役員 |
| 4 自営業主     | 5 家族従業員（自営業の） |            |

(38)

付問 Q10-2 あなたは、現在のお勤め先に**何年勤続**されていますか。当てはまるものを**1つ**選び、番号に○をつけてください。

- |            |            |            |
|------------|------------|------------|
| 1 1年未満     | 2 1～5年未満   | 3 5～10年未満  |
| 4 10～20年未満 | 5 20～30年未満 | 6 30～40年未満 |
| 7 40年以上    |            |            |

(39)

付問 Q10-3 あなたの勤め先の従業員数はおよそ何人ですか。本社・支社・支店・営業所・工場など全てを含めたおよその人数をお答えください。また、官公庁にお勤めの方は「9官公庁」を選んでください。当てはまるものを1つ選び、番号に○をつけてください。

- |                |            |            |
|----------------|------------|------------|
| 1 1～5人         | 2 6～29人    | 3 30～99人   |
| 4 100～299人     | 5 300～499人 | 6 500～999人 |
| 7 1,000～4,999人 | 8 5,000人以上 | 9 官公庁      |

(40)

付問 Q10-4 あなたのお仕事の業種は次のどれに当たりますか。当てはまるものを1つ選び、番号に○をつけてください。

- |                 |           |          |
|-----------------|-----------|----------|
| 1 農林業           | 2 鉱業      | 3 建設業    |
| 4 製造業           | 5 卸売業・小売業 | 6 金融・保険業 |
| 7 不動産業          | 8 運輸・通信業  |          |
| 9 電気・ガス・水道・熱供給業 | 10 サービス業  | 11 その他   |

(41)

【全員の方にお尋ねします】

Q11 あなたは現在お子さんがおられますか。お子さんは何人ですか。

- 1 子供がいない → Q12 へ
- 2 子供がいる → お子さんの数は  人 → 付問 Q11-1 へ

(42) (43, 44)

付問 Q11-1 あなたのお子さんのうち最も下のお子さんは、現在何歳ですか。

歳

(45, 46)

Q12 あなたとあなたの配偶者の2006年のボーナスを含めた税込み総収入（事業所得を含む）はおよそいくらでしたか。当てはまるものを1つ選び、番号をご記入ください。月収または時給の方が答えやすい方は、それをお答えください。（学生の方は、アルバイト収入、実家からの仕送り、奨学金等を合計した額をお答えください。）

あなた  配偶者

(47, 48) (49, 50)

- |               |                   |
|---------------|-------------------|
| 1 なし          | 6 600～ 800万円未満    |
| 2 100万円未満     | 7 800～1,000万円未満   |
| 3 100～200万円未満 | 8 1,000～1,200万円未満 |
| 4 200～400万円未満 | 9 1,200～1,400万円未満 |
| 5 400～600万円未満 | 10 1,400万円以上      |

あなた 月収 <input style="width: 40px; height: 20px; border: 1px solid black; border-style: dashed;" type="text"/> 万円 (時給 <input style="width: 40px; height: 20px; border: 1px solid black; border-style: dashed;" type="text"/> 円)	-----	配偶者 月収 <input style="width: 40px; height: 20px; border: 1px solid black; border-style: dashed;" type="text"/> 万円 (時給 <input style="width: 40px; height: 20px; border: 1px solid black; border-style: dashed;" type="text"/> 円)
(51) (52)		(57) (58)
(53-56)		(59-62)

【06】

Q13 現在あなたが同居しているご家族の**家族形態**は、次のどれに当たりますか。当てはまるものを**1つ**選び、番号に○をつけてください。

- |             |                   |
|-------------|-------------------|
| 1 単身        | 2 夫婦だけ            |
| 3 夫婦と子供     | 4 片親と子供           |
| 5 夫婦と子供と親   | 6 夫婦と子供と親と夫婦の兄弟姉妹 |
| 7 それ以外（具体的に | )                 |

(63)

Q14 現在のあなたの**世帯の人数**はあなたを含め何人ですか。

ここで世帯とは、生計を同一にする人を意味します。

--

 人

(64, 65)

Q15 あなたの**世帯全体**の、**2006年の食費**は平均すると1ヵ月当たりいくらぐらいでしたか。

食費（外食を除く）      1ヵ月      

--	--

 万 

--

 千円ぐらい

(66)   (67)                      (68)

外食費      1ヵ月      

--	--

 万 

--

 千円ぐらい

(69)   (70)                      (71)

Q16 **2006年**における、あなたの**世帯全体**の、住宅、車、高額な電気製品などの**耐久消費財**の購入額はいくらでしたか。

年間      

--

 億      

--	--	--	--

 万円ぐらい

(72)                      (73)   (74)   (75)   (76)

Q17 あなたの**世帯全体**の、**2006年の支出額**は平均すると1ヵ月当たりいくらぐらいでしたか。住宅、車、高額の電気製品などの耐久消費財の購入額は除きます。公共料金の支払いや光熱費は含みますが、税金・社会保険料、住宅ローンの返済額は除きます。

1ヵ月      

--	--	--

 万円ぐらい

(77)   (78)   (79)

Q18 あなたの**世帯全体の2006年の総支出額**は、2005年の額と比べてどのくらい変化しましたか。当てはまるものを**1つ**選び、番号に○をつけてください。

9%以上の増加	7%～9%未満の増加	5%～7%未満の増加	3%～5%未満の増加	1%～3%未満の増加	1%未満の増加	1%未満の減少	1%～3%未満の減少	3%～5%未満の減少	5%～7%未満の減少	7%～9%未満の減少	9%以上の減少
10	9	8	7	6	5	4	3	2	1	0	

(80)

Q19 あなたの**世帯全体の2007年の総支出額**は、2006年の額と比べてどのくらい変化すると予想していますか。当てはまるものを**1つ**選び、番号に○をつけてください。

9%以上の増加	7%～9%未満の増加	5%～7%未満の増加	3%～5%未満の増加	1%～3%未満の増加	1%未満の増加	1%未満の減少	1%～3%未満の減少	3%～5%未満の減少	5%～7%未満の減少	7%～9%未満の減少	9%以上の減少
10	9	8	7	6	5	4	3	2	1	0	

(81)

Q20 あなたは、**2007年1年間の物価上昇率**はどのくらいだと予想していますか。当てはまるものを**1つ**選び、番号に○をつけてください。

4.5%以上の上昇	3.5%～4.5%未満の上昇	2.5%～3.5%未満の上昇	1.5%～2.5%未満の上昇	0.5%～1.5%未満の上昇	0.5%未満の上昇	0.5%未満の上昇	0.5%未満の上昇	1.5%～2.5%未満の上昇	2.5%～3.5%未満の上昇	3.5%～4.5%未満の上昇	4.5%以上の上昇
10	9	8	7	6	5	4	3	2	1	0	

(82)



Q26 あなた（あなた方ご夫婦）のご両親はご存命(ご健在)ですか。その方の年齢をご記入ください。亡くなられた方については、亡くなられたときの親の年齢をご記入ください。

あなたのお父様 ( 存命   歳 | 死亡 その親が   歳のとき )  
 (健在) (20, 21) (22, 23)

あなたのお母様 ( 存命   歳 | 死亡 その親が   歳のとき )  
 (健在) (24, 25) (26, 27)

配偶者のお父様 ( 存命   歳 | 死亡 その親が   歳のとき )  
 (健在) (28, 29) (30, 31)

配偶者のお母様 ( 存命   歳 | 死亡 その親が   歳のとき )  
 (健在) (32, 33) (34, 35)

Q27 あなたの家庭の扶養家族についておたずねします。ここで扶養家族とは、健康保険上の扶養家族のことをいいます。当てはまるものを1つ選び、番号に○をつけてください。

- 1 自分は家族の誰かを扶養している
- 2 自分は家族の誰かに扶養されている
- 3 どちらにも当てはまらない（単身家計を含む）

(36)

Q28 あなたの現在の住まいの種類は、次のどれに当たりますか。当てはまるものを1つ選び、番号に○をつけてください。

- 1 持家（一戸建て）
- 2 持家（集合住宅）
- 3 民間の借家（一戸建て、集合住宅）
- 4 供給住宅（社宅、公務員住宅）
- 5 公営の借家（住宅公団、住宅供給公社、県営住宅など）
- 6 借間、下宿
- 7 住み込み、寄宿舍、独身寮など
- 8 その他

(37)



Q29 あなたのお宅の**世帯全体の2006年の税込み年間総収入**は、ボーナスを含めてどのくらいになりますか。(学生の方はご実家の収入をお答えください。)以下から最も近いものを**1つ**選び、番号に○をつけてください。

- |    |                 |    |                 |
|----|-----------------|----|-----------------|
| 1  | 100万円未満         | 2  | 100～200万円未満     |
| 3  | 200～400万円未満     | 4  | 400～600万円未満     |
| 5  | 600～800万円未満     | 6  | 800～1,000万円未満   |
| 7  | 1,000～1,200万円未満 | 8  | 1,200～1,400万円未満 |
| 9  | 1,400～1,600万円未満 | 10 | 1,600～1,800万円未満 |
| 11 | 1,800～2,000万円未満 | 12 | 2,000万円以上       |

(38)

Q30 あなたのお宅はあなたのご家族の能力からして、**いくらくらいの所得を得ていて当然だ**と思いますか。世帯所得でお答えください。(学生の方はご実家の収入についてお答えください。)以下から最も近いものを**1つ**選び、番号に○をつけてください。

- |    |                 |    |                 |
|----|-----------------|----|-----------------|
| 1  | 100万円未満         | 2  | 100～200万円未満     |
| 3  | 200～400万円未満     | 4  | 400～600万円未満     |
| 5  | 600～800万円未満     | 6  | 800～1,000万円未満   |
| 7  | 1,000～1,200万円未満 | 8  | 1,200～1,400万円未満 |
| 9  | 1,400～1,600万円未満 | 10 | 1,600～1,800万円未満 |
| 11 | 1,800～2,000万円未満 | 12 | 2,000万円以上       |

(39)

Q31 **あなたの周りの人の世帯所得は、だいたいいくらぐらいの人が多**いと思いますか。以下から最も近いものを**1つ**選び、番号に○をつけてください。

- |    |                 |    |                 |
|----|-----------------|----|-----------------|
| 1  | 100万円未満         | 2  | 100～200万円未満     |
| 3  | 200～400万円未満     | 4  | 400～600万円未満     |
| 5  | 600～800万円未満     | 6  | 800～1,000万円未満   |
| 7  | 1,000～1,200万円未満 | 8  | 1,200～1,400万円未満 |
| 9  | 1,400～1,600万円未満 | 10 | 1,600～1,800万円未満 |
| 11 | 1,800～2,000万円未満 | 12 | 2,000万円以上       |

(40)

Q32 あなたのお宅の**世帯全体の2006年の税込み年間総収入**は、2005年と比べてどのくらい変化しましたか。当てはまるものを**1つ**選び、番号に○をつけてください。(学生の方はご実家についてお答えください。)

9%以上の増加	7%～9%未満の増加	5%～7%未満の増加	3%～5%未満の増加	1%～3%未満の増加	1%未満の増加	1%未満の減少	1%～3%未満の減少	3%～5%未満の減少	5%～7%未満の減少	7%～9%未満の減少	9%以上の減少
10	9	8	7	6	5	4	3	2	1	0	

(41)

Q33 あなたのお宅の**世帯全体の2007年の税込み年間総収入**は、2006年と比べてどのくらい変化すると予想していますか。当てはまるものを**1つ**選び、番号に○をつけてください。(学生の方はご実家についてお答えください。)

9%以上の増加	7%～9%未満の増加	5%～7%未満の増加	3%～5%未満の増加	1%～3%未満の増加	1%未満の増加	1%未満の減少	1%～3%未満の減少	3%～5%未満の減少	5%～7%未満の減少	7%～9%未満の減少	9%以上の減少
10	9	8	7	6	5	4	3	2	1	0	

(42)

Q34 あなたのお宅の**世帯全体が所有している住宅、土地などの資産**は、現在の評価額でどれくらいになりますか。(学生の方はご実家の住宅・土地資産についてお答えください。) 当てはまるものを**1つ**選び、番号に○をつけてください。

- |                   |                   |
|-------------------|-------------------|
| 1 所有していない         | 2 500万円未満         |
| 3 500～1,000万円未満   | 4 1,000～1,500万円未満 |
| 5 1,500～2,000万円未満 | 6 2,000～3,000万円未満 |
| 7 3,000～4,000万円未満 | 8 4,000～5,000万円未満 |
| 9 5,000万円～1億円未満   | 10 1億円以上          |

(43)

Q35 あなたのお宅の**世帯全体の金融資産残高**（預貯金・株・保険等）はどれくらいになりますか。（学生の方はご実家の金融資産残高をお答えください。）当てはまるものを**1つ**選び、番号に○をつけてください。

- |                   |                     |
|-------------------|---------------------|
| 1 250万円未満         | 2 250～500万円未満       |
| 3 500～750万円未満     | 4 750～1,000万円未満     |
| 5 1,000～1,500万円未満 | 6 1,500～2,000万円未満   |
| 7 2,000～3,000万円未満 | 8 3,000万円～5,000万円未満 |
| 9 5,000万円～1億円未満   | 10 1億円以上            |

(44)

Q36 あなたがお持ちの**金融資産**について、当てはまるもの**すべての**番号に○をつけてください。

- |                           |                    |                      |
|---------------------------|--------------------|----------------------|
| 1 銀行預金（信用金庫、信用組合、農協などを含む） |                    |                      |
| 2 郵便貯金                    | 3 生命保険             | 4 株式                 |
| 5 投資信託                    | 6 外貨預金             | 7 先物・オプション           |
| 8 日本の国債                   | 9 外国債              | 10 個人年金（生命保険会社や郵便年金） |
| 11 企業年金                   | 12 現金貯蓄（いわゆるタンス預金） |                      |
| 13 金融資産はもっていない            |                    |                      |

(45, 46)

Q37 金融資産を以下のように2つのグループに分類します。

グループA<銀行預金、郵便貯金、現金預金、日本の国債>

グループB<投資信託、株式、先物・オプション、社債、外貨預金、外国債>

あなたの世帯全体がお持ちのグループAとグループBの金融資産のうち、**グループB**に分類される資産の残高の割合はどの程度ですか。

%

(47, 48)

Q38 あなたが考える金融資産の**年間の収益率**はいくらくらいですか（小数以下第2位まで）。わからない場合は2に○をつけてください。

1   .   %      2 わからない

(49)                      (50, 51)                      (52, 53)

**Q39** 失礼ですが、あなたの世帯には現在、**負債(借金)**がありますか。負債には住宅ローンを含めます。当てはまるものを**1つ**選び、番号に○をつけてください。

- 1 負債はない → **Q40** へお進みください。
- 2 負債がある → **付問 Q39-1**～**付問 Q39-2** へお進みください。

(54)

**付問 Q39-1** 住宅ローンをお持ちの方は、現在いくらの**住宅ローン**が残っていますか。当てはまるものを**1つ**選び、番号に○をつけてください。

- |                   |                   |
|-------------------|-------------------|
| 1 250万円未満         | 2 250～500万円未満     |
| 3 500～750万円未満     | 4 750～1,000万円未満   |
| 5 1,000～1,500万円未満 | 6 1,500～2,000万円未満 |
| 7 2,000～3,000万円未満 | 8 3,000万円以上       |
|                   | 9 住宅ローンはない        |

(55)

**付問 Q39-2** **住宅ローン以外の負債**はありますか。当てはまるものを**1つ**選び、番号に○をつけてください。

- |                 |                 |
|-----------------|-----------------|
| 1 住宅ローン以外の負債はない | 2 1～50万円未満      |
| 3 50～100万円未満    | 4 100～200万円未満   |
| 5 200～300万円未満   | 6 300～500万円未満   |
| 7 500～750万円未満   | 8 750～1,000万円未満 |
| 9 1,000万円以上     |                 |

(56)

**Q40** あなたは借り入れ（住宅ローンを除く）をしようとして断られたことがありますか。当てはまるものを**1つ**選び、番号に○をつけてください。

- 1 ある
- 2 ない

(57)

**Q41** あなたは**何年くらい先**のことを考えて毎月の貯蓄額を決めていますか。住宅ローンの返済も貯蓄に含めます。当てはまるものを**1つ**選び、番号に○をつけてください。

- |          |             |             |            |            |              |
|----------|-------------|-------------|------------|------------|--------------|
| <b>1</b> | <b>2</b>    | <b>3</b>    | <b>4</b>   | <b>5</b>   | <b>6</b>     |
| 1年未満     | 1～2年先<br>まで | 3～5年先<br>まで | 10年先<br>まで | 20年先<br>まで | 20年以上<br>先まで |

(59)



Q45 あなたは中学生や高校生の時、クラブ活動をしていましたか。当てはまるものを**1つ**選び、番号をそれぞれの  に書き入れてください。複数のクラブに入っていた人は、そのうち最も力を入れていたものについてお答えください。

中学生の時  高校生の時

(62, 63)

- 1 運動系クラブを熱心にやっていた 2 一応、運動系クラブに入っていた  
 3 文化系クラブを熱心にやっていた 4 一応、文化系クラブに入っていた  
 5 入っていなかった

Q46 あなたは **15歳の頃、身長**は低い方でしたか、高い方でしたか。当てはまるものを**1つ**選び、番号に○をつけてください。

- 1 かなり低い方だった 2 どちらかという低い方だった  
 3 ほぼ平均の身長だった 4 どちらかという高い方だった  
 5 かなり高い方だった

(64)

Q47 学生時代（中学、高校、大学）の頃を思い出してみてください。学生時代の頃の対人関係や自分自身の性格について**当てはまるもの全て**に○をつけてください。

	中学のとき 当てはまる	高校のとき 当てはまる	大学のとき 当てはまる
グループのリーダーだった	1	1	1
他人に対して影響力があった	2	2	2
いろいろな役職についていた	3	3	3
周りの人が自然と自分についてきた	4	4	4
物事を決定することが好きだった	5	5	5
他人と会うことが好きだった	6	6	6
人前で話す機会が多かった	7	7	7
集会や会議の議長を務めることが多かった	8	8	8
几帳面な性格だった	9	9	9
自分に自信があるほうだった	10	10	10
活発だった	11	11	11
大人びていると言われることが多かった	12	12	12
		13 高校には行っていない	13 大学には行っていない

(65, 66)

(67, 68)

(69, 70)

【07】

Q48 中学3年生の頃、あなたの成績は学年の中でどれくらいだったと思われますか。当てはまるものを1つ選び、番号をそれぞれの□に書き入れてください。

成績全般の平均 □ 国語の成績 □ 数学の成績 □

1. 下のほう 2. やや下のほう 3. 真ん中あたり 4. やや上のほう 5. 上のほう

(71-73)

Q49 あなたが**中学3年時にお住まいでした都道府県名**をお答えください。外国にお住まいだった方は、国名をお答えください。

都道府県名： \_\_\_\_\_

外国： \_\_\_\_\_

(74)

Q50 あなた（あなた方ご夫婦）のご両親が住まわれている**都道府県名**をお答えください。外国の場合は国名をお答えください。亡くなられた場合は、長くお住まいの所をお答えください。

あなたの両親： 都道府県名： \_\_\_\_\_

外国： \_\_\_\_\_

(75)

配偶者の両親： 都道府県名： \_\_\_\_\_

外国： \_\_\_\_\_

(76)

Q51 あなたはどの程度、**喫煙の習慣**がありますか。次から最も近いものを1つ選び、番号に○をつけてください。

- |                     |             |
|---------------------|-------------|
| 1 昔も今も全く吸わない        | 2 ほとんど吸わない  |
| 3 ときどき吸う            | 4 1日10本程度吸う |
| 5 1日1箱程度            | 6 1日2箱以上    |
| 7 過去に喫煙習慣があったが、断煙した |             |

(77)

【07】

Q52 あなたはどの程度、**飲酒の習慣**がありますか。次から最も近いものを**1つ**選び、番号に○をつけてください。

- 1 全く飲まない
- 2 ほとんど飲まない
- 3 ときどき飲む
- 4 ほぼ毎日缶ビール(350ml)にして1本程度
- 5 ほぼ毎日缶ビール(350ml)にして3本程度
- 6 ほぼ毎日缶ビール(350ml)にして5本以上

(78)

Q53 あなたは、宝くじ・サッカーくじ・競馬・競輪・スロットマシン等の**ギャンブル**をしますか。当てはまるものを**1つ**選び、番号に○をつけてください。

- 1 全くしない
- 2 ほとんどしない
- 3 年に数回程度する
- 4 月に1回程度
- 5 週に1回程度
- 6 ほとんど毎日

(79)

Q54 あなたは何かの**宗派に属しておられますか**。もし、属しておられる場合は、どの宗派に属しておられますか。当てはまるものを**1つ**選び、番号に○をつけてください。

- 1 宗派に属していない。
- 2 カトリック
- 3 プロテスタント
- 4 その他のキリスト教の宗派
- 5 ユダヤ教
- 6 イスラム教
- 7 ヒンズー教
- 8 仏教
- 9 その他の宗派

(80)

Q55 あなたは過去2年間にインフルエンザワクチン接種を受けましたか。当てはまるものを**1つ**選び、番号に○をつけてください。

- 1 受けた
- 2 受けなかった

(81)

Q56 あなたは、これから1年間にインフルエンザワクチン接種を受けるつもりがありますか。当てはまるものを**1つ**選び、番号に○をつけてください。

- 1 必ず受ける
- 2 おそらく受ける
- 3 どちらかわからない
- 4 おそらく受けない
- 5 受けない

(82)

Q57 あなたがこれから1年間にインフルエンザにかかる可能性はどのくらいあるとお考えですか。

--	--	--

%

(83-85)

**アンケートにご協力いただき、まことにありがとうございました**

【07】